

A PERIMETRE D'APPLICATION

A.1. Carte de l'unité littorale

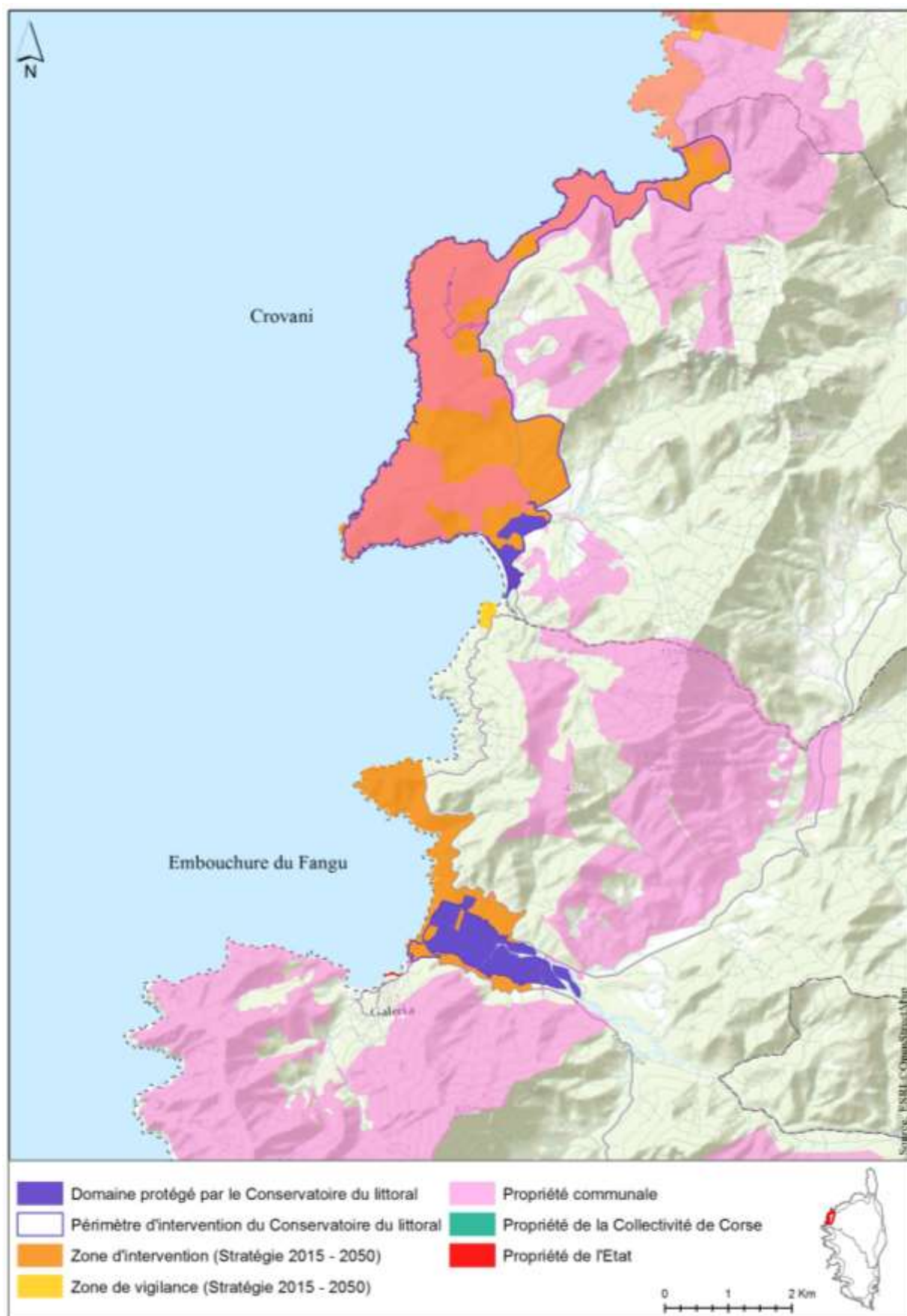

A.2. Cartes des sites

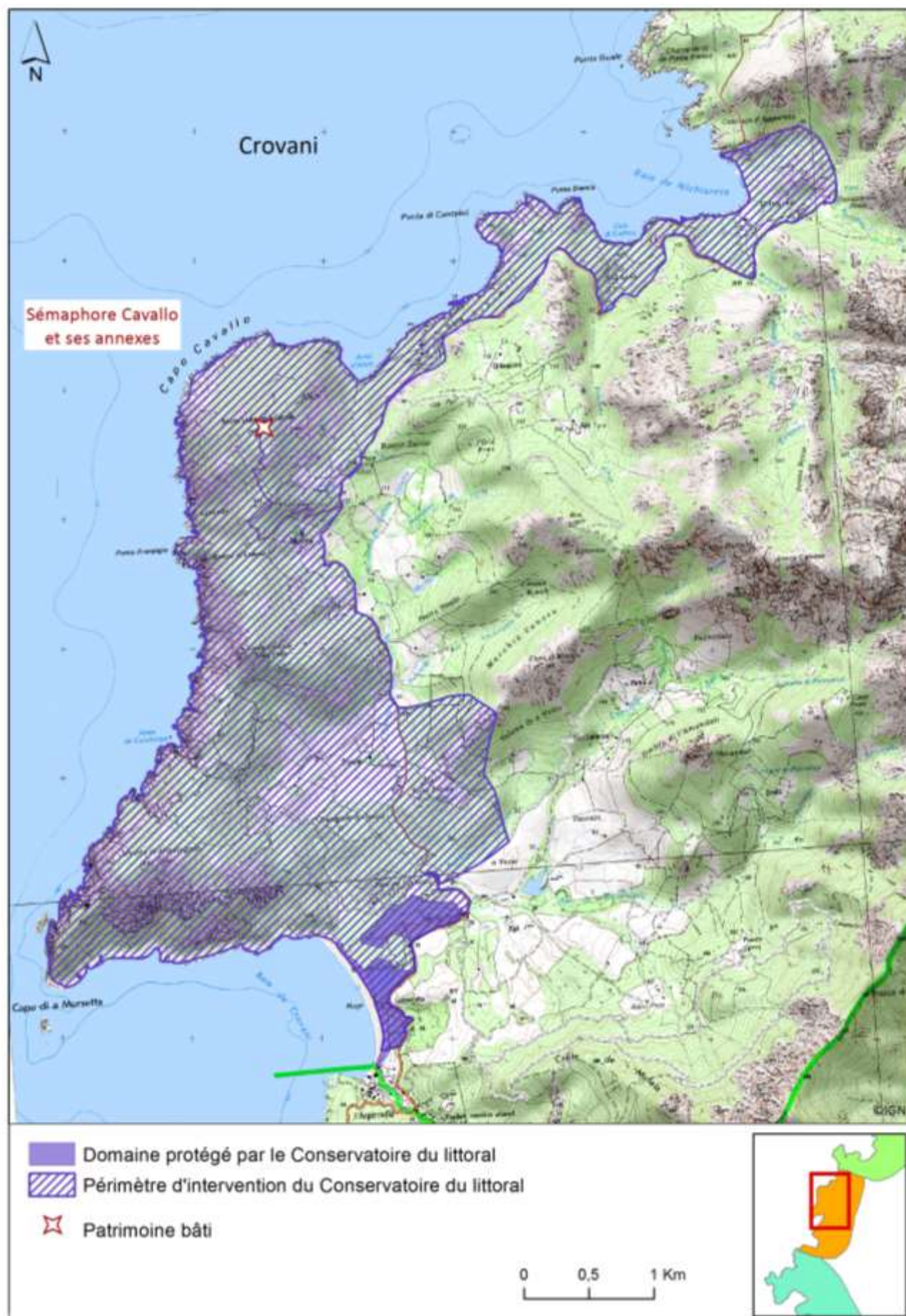

Site de Crovani

A.3. Les sites

Commune	n° site	Nom du site	Date 1er CA	Date dernier CA	Superficie du Périmètre autorisé (ha)	Superficie acquise (ha)	Site cohérent
Calenzana	675	CROVANI	28/11/2001	01/10/2015	1089	34	Oui
Galéria	232	EMBOUCHURE DU FANGU	30/10/1985	25/02/2009	139	128	Oui

A.4. Equipements spécifiques et particularités de gestion

(Relatif à l'article 9 de la convention)

A ce jour, cette unité littorale ne compte aucun équipement spécifique ou particularité de gestion.

B DOCUMENTS DE GESTION

(Relatif à l'article 5 de la convention)

Crovani

- Ancien plan de gestion simplifié (2002)
- Diagnostic, projet d'aménagement et valorisation du site (2016/2017)

Embouchure du Fangu

- Plan de gestion (2011)

Ce document est le référentiel de gestion du site. Il intègre les objectifs et enjeux définis à une échelle plus vaste dans le document d'objectif du site FR 9400577 et le Contrat de Rivière. Les objectifs sont les suivants :

- Préserver la mosaïque d'habitats
- Entretenir et valoriser le patrimoine arboré
- Améliorer l'état des connaissances sur les espèces sensibles et remarquables
- Coordonner les activités humaines dans le respect du site
- Accueillir le public dans de bonnes conditions et permettre la découverte du site
- Organiser les procédures de gestion
- Elargir le domaine protégé du Conservatoire du littoral

C CONVENTIONS D'USAGES

(Relatif à l'article 7 de la convention)

Les conventions établies sur cette unité littorale sont listées ci-dessous. Les redevances sont toutes perçues directement par le Gestionnaire.

n° site	Type d'usage	n° Siclad	Nom	Surface exploitée (ha)	Redevance*	Dates
232	Elevage bovins	12902	CANAVA M.	30,8205	392,75 €	2017-2026
232	Apiculture	-	DUPRE C.	En cours de renouvellement		2018-2027
Total		2		30,8205	392,75 €	

* La redevance peut être indexée à un indice de référence et donc recalculée par le Gestionnaire tous les ans.

n° site	Type d'usage	n° Siclad	Bénéficiaire	Surface exploitée (m²)	Dates
232	Exploitation du forage	2089	Commune de Galéria	100	2005-2025

D PATRIMOINE BATI

(Relatif à l'article 13 de la convention)

D.1. Désignation et destination

Les bâtiments désignés ci-dessous font partie de la présente convention et sont représentés à l'article D.2. :

n° site	Commune	Section	n°	Nom du bâtiment	n° Siclad	Surface (m²)	Vocation	Occupation par le Gestionnaire	Etat général
675	CALENZANA	B	459	Sémaphore de Cavallo	2783	190	Patrimoniale -	NON	Dégradé
675	CALENZANA	B	459 - 458	Annexes du Sémaphore de Cavallo	2784-85-87-88-90-92	51	Patrimoniale -	NON	Dégradé

D.2. Sémaphore de Cavallo et ses annexes

Le sémaphore du Cap Cavallo a été un poste de guet dans le dispositif de défense des côtes datant du XIXe siècle. En 2009, il est affecté au Conservatoire du littoral.

La porte du sémaphore dispose d'un verrou pour lequel le Conservatoire du littoral et le Gestionnaire disposent chacun d'un double de clef. Ce bâtiment doit rester fermé à clef.

Actions de gestion : Surveillance de l'état du bâti, des annexes et entretien de leurs abords. Veille au risque de squat.



Sémaphore de Cavallo



Sémaphore et ses annexes